

## Scuola Secondaria I grado Santa Teresa – VR1M025009

Secondaria I grado	<a href="http://www.scuolasantateresa.it">www.scuolasantateresa.it</a>	Anno di adesione alla Cooperativa 2000
--------------------	--	--

### Storia dell'Istituto



La scuola è nata dopo la chiusura del collegio dei Padri Carmelitani Scalzi, che sorgeva accanto al santuario di Santa Teresa di Tombetta (Verona), attorno ad un movimento di simpatia e di richiesta per aprire una scuola cattolica, precisamente una scuola media. Il primo anno scolastico è stato quello 1979/80 con 25 iscritti. Si apriva, dopo alcuni anni, una seconda sezione con classi fino a trenta alunni. È del 2000 l'ingresso nel contesto della Cultura e Valori. Nel settembre 2014, finito il rapporto con i Padri Carmelitani, la sede della scuola è stata trasferita nel quartiere Golosine presso l'Istituto Virgo Carmeli, passato a sua volta sotto la gestione della Cooperativa Cultura e Valori.



Ingresso della scuola



Momenti di animazione e festa



Momenti di animazione e festa

### Governance e Risorse Umane

La scuola ha come preside la prof.ssa Daniela Nalini e come vicepreside la prof.ssa Gabriella Songini, entrambi insegnanti della scuola da più di dieci anni. I Collegi docenti sono due ad inizio anno scolastico e due durante l'anno. Di solito vengono utilizzati dagli insegnanti per un confronto sulle programmazioni e per eventuali corsi di aggiornamento (per es. sull'uso della LIM, sui DSA, sulla stesura dei PDP, etc.). Utile e significativa la sinergia con le altre scuole dell'Istituto Virgo Carmeli per organizzare eventi di formazione per i genitori. Il Consiglio d'Istituto, si incontra quattro volte l'anno ed è composto da tre insegnanti e 9 genitori che sono i rappresentanti delle singole classi.

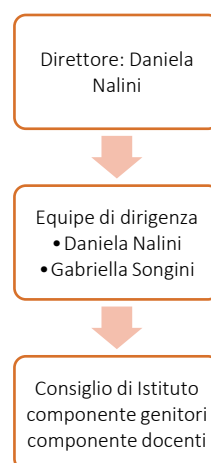

### La gestione del servizio scolastico

La scuola ha un'unica sezione. In prima media gli iscritti sono 27 e un buon numero proviene dalla primaria Virgo Carmeli (evidenziano, in tale modo, la collaborazione tra le scuole collegate e la fiducia delle famiglie); in seconda media gli iscritti sono 26 e in terza media sono 28. I docenti sono 9 curricolari e 1 per il sostegno.

Le classi sono sempre al completo e le iscrizioni si concludono entro ottobre di ogni anno.

Progetti curricolari e extracurricolari:

- valorizzazione del territorio veronese;
- realizzazione di un laboratorio di informatica per la certificazione della competenza digitale europea;
- progetto di educazione all'affettività e sessualità (in terza media) con specialista esterna;
- educazione stradale e l'educazione all'uso consapevole delle tecnologie;
- partecipazione alle gare sportive con le altre scuole medie della cooperativa;
- progetto orientamento alla scuola superiore con la professoressa Giulia Canteri e partecipazione al Salone dell'orientamento in fiera a Verona;
- potenziamento della lingua inglese e delle abilità musicali con laboratori pomeridiani;
- laboratori di matematica e latino propedeutici per la scuola superiore.

### Indicatori gestionali

Risorse	2020/21	2019/20	2018/19	Gestione Governance	2020/21	2019/20	2018/19
Docenti	9	8	8	Incontri consiglio istituto	2	5	4
Personale ATA	2	2	2	Incontri equipe dirigenti/coordinatori	5	5	
Volontari	2	4	5	Incontri collegio docenti	7	4	0
Tirocinanti universitari	5	5	5	Consigli di classe	9	12	12
<b>Totale</b>	<b>18</b>	<b>19</b>	<b>20</b>				

Attività didattica	Classi	Alunni totali	Progetti individualizzati (L.170/10)	Sostegno (L.104/92)	Incidenza progetti e sostegno sul totale
2020/21	3	81	10	1	14%
2019/2020	3	80	11	2	16%
2018/2019	3	81	13	3	20%

### Scelte gestionali educative

Area	Dettaglio
Obiettivi strategici della scuola in termini di apprendimento	Maturazione delle competenze attese al termine del primo ciclo di istruzione, sulla base delle Indicazioni nazionali per il curricolo. Orientamento a una scelta consapevole dell'indirizzo di studi nella scuola secondaria di secondo grado.
Strategie attivate per il miglioramento degli apprendimenti da parte dei ragazzi	<ul style="list-style-type: none"> <li>- Attività mirate all'elaborazione di un metodo di studio personale.</li> <li>- Interventi di recupero mirati in orario extra-scolastico.</li> <li>- Lavoro in piccoli gruppi con insegnamento reciproco (peer tutoring).</li> <li>- Tutoria in rapporto uno a uno.</li> <li>- Uso di software didattici.</li> <li>- Corso insegnanti sulla gestione dei conflitti e la gestione della comunicazione tra i ragazzi.</li> </ul>
Progetti speciali attivati in dialogo con stakeholder del territorio	<ul style="list-style-type: none"> <li>- Università di Verona con progetti di stage e tirocinio nell'attività di front office e didattica.</li> <li>- Collaborazioni con associazioni di volontariato come "Banco alimentare" e FIDAS.</li> <li>- La scuola partecipa alle attività promosse da AGESC Verona.</li> <li>- Collaborazione con la Polizia di Stato per interventi mirati all'uso responsabile delle tecnologie.</li> <li>- Azione contro la Fame ONLUS, organizzazione umanitaria internazionale riconosciuta leader nella lotta contro la malnutrizione.</li> </ul>

INDICATORI ECONOMICI ANNO SCOLASTICO 2020 – 2021

Incarichi di consulenza

INCARICHI DI CONSULENZA - PERSONE FISICHE	
<i>PRESIDENTE DEL COLLEGIO SINDACALE</i>	<i>DR. GIRELLI DAVIDE</i>
<i>SINDACO</i>	<i>DR. BERTAGLIA ENRICO</i>
<i>SINDACO</i>	<i>DR. BROGNARA ALBERTO</i>
<i>ORGANISMO DI VIGILANZA (O.D.V.)</i>	<i>DR. VACCA NICOLA</i>
<i>DATA PROTECTION OFFICER (D.P.O.)</i>	<i>AVV. NUVOLONI ANDREA</i>
<i>MEDICO COMPETENTE</i>	<i>DR. OLIVIERI ALESSANDRO</i>
<i>RSPP</i>	<i>DR. DAVIDE TOSI</i>

INCARICHI DI CONSULENZA – PERSONE GIURIDICHE	
<i>SOCIETÀ DI REVISIONE</i>	<i>BDO ITALIA S.P.A.</i>
<i>ENTE DI CERTIFICAZIONE ISO 9001:2015</i>	<i>CSQA CERTIFICAZIONI</i>
<i>SERVIZI AMMINISTRATIVI, CONTABILI, FISCALI E GESTIONE AMMINISTRATIVA DEL PERSONALE</i>	<i>COOPERATIVA SOCIALE CERCATE</i>

Costo del personale e prospetto assenteismo a.s. 2020-2021

COSTO DEL PERSONALE a.s. 2020-21	
<i>Personale in forza con contratto a tempo indeterminato</i>	<b>231.838,78 €</b>
<i>Personale in forza con contratto a tempo determinato</i>	- €
<b>TOTALE</b>	<b>231.838,78 €</b>

PROSPETTO ASSENTEISMO PERIODO SETTEMBRE 2020 AGOSTO 2021		
	Ore	%
<b>Ore teoriche</b>	7.407,7	
<b>Ore ordinarie</b>	6.415,02	
<b>Ore straord./supplem.</b>	319	
<b>01 Malattia</b>	31,5	0,43%
<b>06 Infortunio</b>	30	0,40%

## Bilancio preventivo e conto consuntivo a.s. 2020-2021

La Cooperativa Sociale Cultura e Valori, costituitasi il 21 luglio 1995, è cooperativa sociale tipo A ed opera nel terzo settore.

Il bilancio chiuso al 31/08/2021, di seguito riportato, espone una riclassificazione che permette il raffronto con il budget previsionale, corrisponde alle risultanze delle scritture contabili regolarmente tenute ed è redatto conformemente a quanto previsto dal Codice Civile art. 2423 e ss. Il bilancio così redatto è scaricabile dal sito internet della Cooperativa nella sezione Chi siamo/bilancio.

<b>Bilancio Consuntivo A.S. 2020-2021 al 31/08/21</b>	
<b>Entrate</b>	<b>€</b>
<i>Ricavi per servizi educativi</i>	4.684.114 €
<i>Contributi da enti pubblici e soggetti privati</i>	2.095.264 €
<b>Totale</b>	<b>6.779.378 €</b>
<b>Uscite</b>	<b>€</b>
<i>Costo del personale</i>	-4.086.664 €
<i>Costo per gestione automezzi di proprietà e servizi di trasporto</i>	-79.578 €
<i>Costi per il mantenimento degli immobili</i>	-686.727 €
<i>Costi per servizi direttamente imputabili alle scuole</i>	-874.203 €
<i>Altri costi diretti e indiretti imputabili alle scuole</i>	-702.475 €
<i>Costi generali</i>	-247.814 €
<b>Totale</b>	<b>-6.677.461 €</b>
<i>Risultato ante imposte</i>	101.917 €
<b>IMPOSTE CORRENTI</b>	<b>-30.683 €</b>
<b>Utile (perdita) dell'esercizio</b>	<b>71.234 €</b>

<b>Budget previsionale A.S. 2020/2021</b>	
<b>Entrate</b>	€
<i>Ricavi per servizi educativi</i>	4.649.510 €
<i>Contributi da enti pubblici e soggetti privati</i>	2.045.000 €
<b>Totale</b>	<b>6.694.510 €</b>
<b>Uscite</b>	€
<i>Costo del personale</i>	-4.098.000 €
<i>Costo per gestione automezzi di proprietà e servizi di trasporto</i>	-75.200 €
<i>Costi per il mantenimento degli immobili</i>	-730.924 €
<i>Costi per servizi direttamente imputabili alle scuole</i>	-827.020 €
<i>Altri costi diretti e indiretti imputabili alle scuole</i>	-632.800 €
<i>Costi generali</i>	-237.000 €
<b>Totale</b>	<b>-6.600.944 €</b>
<i>Risultato ante imposte</i>	93.566 €
<b>IMPOSTE CORRENTI</b>	<b>-35.000 €</b>
<b>Utile (perdita) dell'esercizio</b>	<b>58.566 €</b>

Informazioni relative ai beni immobili e agli atti di gestione del patrimonio.

<b>Tipologia di atto</b>	<b>Concedente</b>	<b>Usuarìa</b>	<b>Strutture</b>	<b>Indirizzo</b>
<b>Compravendita con patto di riservato dominio</b>	Istituto Suore Carmelitane di Santa Teresa di Firenze	Coop. Sociale Cultura e Valori	Istituto Virgo Carmeli / Secondaria I grado Santa Teresa	Verona, Via Carlo Alberto n.26

ORGANIGRAMMA COOPERATIVA SOCIALE CULTURA E VALORI



Sistema di gestione per la Qualità UNI EN ISO 9001:2015  
Organigramma  
Cooperativa Sociale Cultura e Valori

Rev. 12  
30/11/2021

