

Istituto Romano Guardini – VRTN01500C

| | | |
|------------------------|-------------------------|--|
| Secondaria di II grado | www.istitutoguardini.it | Anno di adesione alla Cooperativa 2012 |
|------------------------|-------------------------|--|

Storia dell'Istituto

L'Istituto Tecnico Economico ad indirizzo turismo *Romano Guardini* nasce nel 1980 per volere della Diocesi di Verona, nella persona di Monsignor



Giuseppe Amari, allora vescovo della città. La sede era all'interno del centro Monsignor Carraro (Lungadige Attiraglio a Verona). Nel

2003 la direzione passa all'Istituto Lavinia Mondin gestito dalla Sorelle della Misericordia che a partire dal 2009 mette a nostra

disposizione gli spazi in Vicolo Santa Caterina. L'ultimo passaggio ci vede entrare a far parte della Cooperativa "Cultura e Valori" a

partire dal settembre 2012. Da quel momento la sede si trova in via Madonna del Terraglio a Verona, all'interno del comprensorio

scolastico Don Nicola Mazza. Nonostante il travagliato percorso degli ultimi anni, l'impegno e la missione della scuola sono

sempre stati quelli di preparare professionisti del settore aziendale-turistico, che possano acquisire capacità e competenze adatte anche al proseguimento degli studi universitari di settore, senza tuttavia mai perdere di vista l'attenzione alla persona e alla formazione umana e culturale, seguendo l'insegnamento del teologo Romano Guardini.



Vita di classe

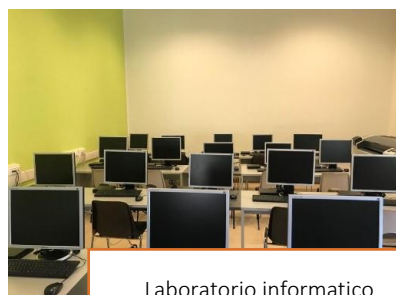

Laboratorio informatico

«...Educare significa che io do a quest'uomo coraggio verso sé stesso. Che gli indico i suoi compiti ed interpreto il suo cammino, non i miei. Che lo aiuto a conquistare la libertà sua propria». **Romano Guardini**

Governance e Risorse Umane

L'organizzazione scolastica è gestita dalla dirigenza (preside e vicario) e supportata da un'equipe di insegnanti articolata in dipartimenti divisi per aree disciplinari. Le riunioni di dipartimento avvengono mensilmente, i consigli di classe si incontrano 5 volte all'anno, mentre l'intero collegio docenti 3/4 volte all'anno.

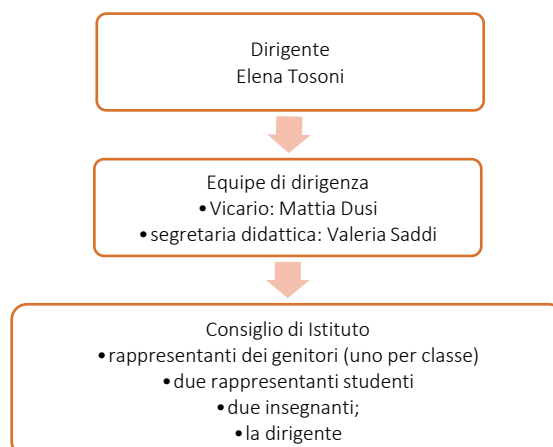

La gestione del servizio scolastico

L'Istituto Romano Guardini in questi ultimi 4 anni ha visto una sostanziale ripresa, con l'aumento del numero degli iscritti fino al completamento delle 5 classi di corso, arrivando a ben 76 iscritti in questo anno 2020/2021. La collaborazione con gli enti turistici territoriali e le strutture private non è mai venuta meno, si è altresì consolidata al fine di garantire la preparazione non solo teorica ma anche pratica ed esperienziale. Ogni anno strutture ricettive e agenzie di viaggio rinnovano la loro fiducia nei confronti della nostra offerta accogliendo i nostri studenti in stage.

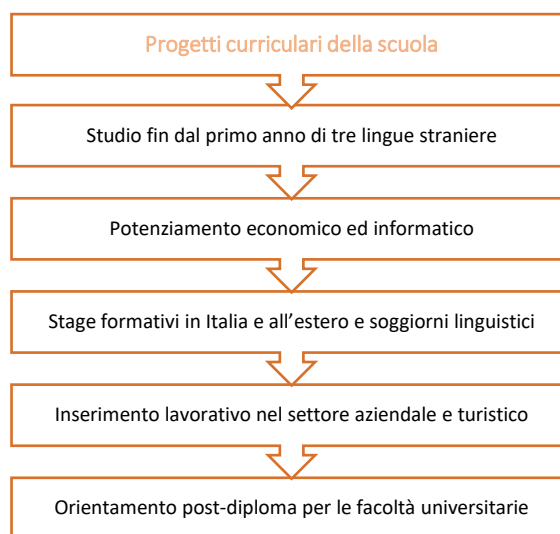

Indicatori gestionali

| Risorse | 2020/21 | 2019/20 |
|---------------|-----------|-----------|
| Docenti | 13 | 16 |
| Personale ATA | 1 | 1 |
| Volontari | 0 | 0 |
| Totale | 14 | 17 |

| Gestione Governance | 2020/21 | 2019/20 |
|--|---------|---------|
| Incontri consiglio istituto | 4 | 2 |
| Incontri equipe dirigenti/coordinatori | 4 | 5 |
| Incontri collegio docenti | 5 | 2 |
| Consigli di classe | 5 | 6 |

| Attività didattica | Classi | | Allievi | | Progetti individualizzati (L.170/10) | | Alunni con sostegno (L.104/92) | | Incidenza progetti e sostegno sul totale | |
|-------------------------------|---------|---------|---------|---------|--------------------------------------|---------|--------------------------------|---------|--|---------|
| | 2020/21 | 2019/20 | 2020/21 | 2019/20 | 2020/21 | 2019/20 | 2020/21 | 2019/20 | 2020/21 | 2019/20 |
| Secondaria di 2° grado | 5 | 5 | 76 | 84 | 13 | 15 | 4 | 3 | 22% | 21% |

Scelte gestionali educative

| Area | Dettaglio |
|--|--|
| Obiettivi strategici della scuola in termini di apprendimento | Acquisire un metodo di studio sviluppando una maggiore capacità di ascolto e comprensione (primo biennio). Sviluppare un metodo di studio finalizzato ad un approfondimento delle materie e all'acquisizione di un linguaggio specifico nelle singole discipline (secondo biennio). Organizzare lo studio in modo autonomo e interdisciplinare acquisendo un pensiero critico (classe quinta). |
| Strategie attivate per il miglioramento degli apprendimenti da parte dei ragazzi | Pianificazione studio a casa con tabella settimanale. Programmazione prove scritte. Utilizzo di schemi e mappe concettuali. |

INDICATORI ECONOMICI ANNO SCOLASTICO 2020 – 2021

Incarichi di consulenza

| INCARICHI DI CONSULENZA - PERSONE FISICHE | |
|---|--------------------------------|
| <i>PRESIDENTE DEL COLLEGIO SINDACALE</i> | <i>DR. GIRELLI DAVIDE</i> |
| <i>SINDACO</i> | <i>DR. BERTAGLIA ENRICO</i> |
| <i>SINDACO</i> | <i>DR. BROGNARA ALBERTO</i> |
| <i>ORGANISMO DI VIGILANZA (O.D.V.)</i> | <i>DR. VACCA NICOLA</i> |
| <i>DATA PROTECTION OFFICER (D.P.O.)</i> | <i>AVV. NUVOLONI ANDREA</i> |
| <i>MEDICO COMPETENTE</i> | <i>DR. OLIVIERI ALESSANDRO</i> |
| <i>RSPP</i> | <i>DR. DAVIDE TOSI</i> |

| INCARICHI DI CONSULENZA – PERSONE GIURIDICHE | |
|---|------------------------------------|
| <i>SOCIETÀ DI REVISIONE</i> | <i>BDO ITALIA S.P.A.</i> |
| <i>ENTE DI CERTIFICAZIONE ISO 9001:2015</i> | <i>CSQA CERTIFICAZIONI</i> |
| <i>SERVIZI AMMINISTRATIVI, CONTABILI, FISCALI E GESTIONE AMMINISTRATIVA DEL PERSONALE</i> | <i>COOPERATIVA SOCIALE CERCATE</i> |

Costo del personale e prospetto assenteismo a.s. 2020-2021

| COSTO DEL PERSONALE a.s. 2020-21 | |
|---|---------------------|
| <i>Personale in forza con contratto a tempo indeterminato</i> | 151.015,12 € |
| <i>Personale in forza con contratto a tempo determinato</i> | 152.071,15 € |
| TOTALE | 303.086,27 € |

| PROSPETTO ASSENTEISMO PERIODO SETTEMBRE 2020 AGOSTO 2021 | | |
|--|-----------|-------|
| | Ore | % |
| Ore teoriche | 11.377,00 | |
| Ore ordinarie | 8.616,46 | |
| Ore straord./supplem. | - | |
| 01 Malattia | 91,20 | 0,80% |
| 02 Maternità Obbligator | 280,00 | 2,46% |
| 03 Maternità Facoltativa | 530,00 | 4,66% |

| | | |
|--|--------|-------|
| 09 Ferie | 938,14 | 8,25% |
| 12 Assenze non retribuite (aspettativa) | 516,00 | 4,54% |
| 19 Precedente Assunzione | 87,20 | 0,77% |
| 20 Dopo Cessazione | 455,00 | 4,00% |

Bilancio preventivo e conto consuntivo a.s. 2020-2021

La Cooperativa Sociale Cultura e Valori, costituitasi il 21 luglio 1995, è cooperativa sociale tipo A ed opera nel terzo settore.

Il bilancio chiuso al 31/08/2021, di seguito riportato, espone una riclassificazione che permette il raffronto con il budget previsionale, corrisponde alle risultanze delle scritture contabili regolarmente tenute ed è redatto conformemente a quanto previsto dal Codice Civile art. 2423 e ss. Il bilancio così redatto è scaricabile dal sito internet della Cooperativa nella sezione Chi siamo/bilancio.

| Bilancio Consuntivo A.S. 2020-2021 al 31/08/21 | |
|---|---------------------|
| Entrate | € |
| <i>Ricavi per servizi educativi</i> | 4.684.114 € |
| <i>Contributi da enti pubblici e soggetti privati</i> | 2.095.264 € |
| Totale | 6.779.378 € |
| Uscite | € |
| <i>Costo del personale</i> | -4.086.664 € |
| <i>Costo per gestione automezzi di proprietà e servizi di trasporto</i> | -79.578 € |
| <i>Costi per il mantenimento degli immobili</i> | -686.727 € |
| <i>Costi per servizi direttamente imputabili alle scuole</i> | -874.203 € |
| <i>Altri costi diretti e indiretti imputabili alle scuole</i> | -702.475 € |
| <i>Costi generali</i> | -247.814 € |
| Totale | -6.677.461 € |
| <i>Risultato ante imposte</i> | 101.917 € |
| IMPOSTE CORRENTI | -30.683 € |
| Utile (perdita) dell'esercizio | 71.234 € |

| Budget previsionale A.S. 2020/2021 | |
|---|---------------------|
| Entrate | € |
| <i>Ricavi per servizi educativi</i> | 4.649.510 € |
| <i>Contributi da enti pubblici e soggetti privati</i> | 2.045.000 € |
| Totale | 6.694.510 € |
| Uscite | € |
| <i>Costo del personale</i> | -4.098.000 € |
| <i>Costo per gestione automezzi di proprietà e servizi di trasporto</i> | -75.200 € |
| <i>Costi per il mantenimento degli immobili</i> | -730.924 € |
| <i>Costi per servizi direttamente imputabili alle scuole</i> | -827.020 € |
| <i>Altri costi diretti e indiretti imputabili alle scuole</i> | -632.800 € |
| <i>Costi generali</i> | -237.000 € |
| Totale | -6.600.944 € |
| <i>Risultato ante imposte</i> | 93.566 € |
| IMPOSTE CORRENTI | -35.000 € |
| Utile (perdita) dell'esercizio | 58.566 € |

Informazioni relative ai beni immobili e agli atti di gestione del patrimonio.

| Tipologia di atto | Locatore | Conduttore | Strutture | Indirizzo |
|--------------------------|-----------------------|--------------------------------|-------------------|---------------------------------------|
| Contratto di locazione | Istituto Don N. Mazza | Coop. Sociale Cultura e Valori | Istituto Guardini | Verona, Via Madonna del Terraglio, 18 |

ORGANIGRAMMA COOPERATIVA SOCIALE CULTURA E VALORI



Sistema di gestione per la Qualità UNI EN ISO 9001:2015
Organigramma
Cooperativa Sociale Cultura e Valori

Rev. 12
30/11/2021

